朝鮮日報
朝刊
本紙朝夕刊十二面
發行 編輯人 方應謨 印刷人 金奎植
發行所 京城府太平通一丁目六一 株式會社朝鮮日報社

社說

사라리맨受難時代
雇主側의利害如何

一

物價는 騰貴한다。한 社會全體로 보면 이로 因하야 害를 보는者가 잇는 反面으로 利를 보는者도 잇서 우숨과 눈물이 倂行한다고 볼수가 잇다。또한 이것을 一個人으로 본다고 할지라도 저 商工階級으로 보면 一方으로 物價騰貴에 依하야 自己의 支出이 增加하는 反面으로 他方으로 自己의 팔 商品의 價格도 增加함으로 得失이 相半하거나 또는 도리어 利益을 보는 境遇도 잇다。그러나 오직 사라리맨 階級에 잇서서는 物價騰貴로 因하야 다만 한가지 害를 볼뿐이오、이에 따라 오는 利益이라고는 毫分도 업는 地位에 處한것이다。그러므로 物價騰貴時代라는것은 이것을 裏面으로말하면 곳 사라리맨受難時代다。따라서 物價騰貴의 "템포"가 빠르면 빠를사록 騰貴의 價幅이 넓으면 넓을사록 사라리맨의 受難의 程度는 加速度的으로 增加함을 免치 못하는것이다。

二

다만 理論的으로 말하면 臺로 사라리맨뿐만이 아니라、모든 定額收入者는 다 物價騰貴에 依하야 惡影響을 밧는다고 할수가 잇다。例하면 金利寄食者、勞働者等等은 다 定額收入者의 部類에 屬하는것인故로 物價騰貴에 依한 惡影響을 사라리맨과 가치 밧는다고 할수가 잇다。그러나 實際에 잇서서는 物價騰貴로因하야 이들이 밧는 打擊은 사라리맨이 밧는 그것만치 그러케 激甚하지는 안흔것이다。何故오하면 첫재 金利寄食者는 비록 少額일 망정 그가 資本을 가지엇기때문으로 物價騰貴時代에 잇서서는 換物運動에 依하야 物價騰貴로因한 利益을 보는 方面으로 轉換할수가 잇는것이오 다음 勞働者로 말해도 比較的 그들은 團體行動이 容易하고 또한 보다 有利한 方面으로의 職業轉換도 容易한故로 그들은 賃銀引上要求에 依하야 또는 職業轉換에 依하야 打擊을 緩和하며 損害를輕減할 方途가 잇는것이다。그러나 오직 사라리맨에 잇서서는 彼等이處한 그地位及環境으로 보아 物價騰貴로 因한 打擊及損害를 緩和輕減할 何等의 方策을 가지지 못한것이다。

三

사라리맨의 打擊이 가장 甚하다는것은 彼等이 處한 地位의 特徵으로부터 오는것이다。사라리맨의 大多數는 知識階級에 屬하는故로 彼等은 生活程度가 레벨以上으로 노픈 反面에 收入에 잇서서는 오직月給이라는 名義로 다달이밧는 一定額밧게 何物도 가지지 못한 사람들이다。말하면 彼等은支出에 잇서서는 生活程度로보나 社交上으로 보나 레벨以上으로 支出할수밧게 업는宿命的運命을 가진 反面으로 收入에 잇서서는 身分의 彈力性을 가지지 못한 사람들이다。따라서物價騰貴에依한 支出增大는 彼等의 生活苦를增加하고 彼等의 生活苦는 彼等의 心的懊惱를 增大하고 心的懊惱의 增大는 彼等의 事務能率을 大히 低下하는것이다。

四

物價騰貴로 因한 사라리맨의 生活難이 그度가 넘치어 能率低下에 까지 이르다고하면 이것은 홀로 사라리맨 自身만의 問題가 아니라、그相對方인 雇主側에 까지 大問題가 되는것이다。雇主는 사라리맨이라는 사람을 採用하는것이 아니라、곳 그들의 能率을 採用하는것인故로 能率의 低下는 곳 雇主側의 損害다。그뿐아니라、生活難의 增加는 算術級數的인데 對하야 能率의 低下는 幾何級數的이다。

故로 具眼者의 눈으로 보면 사라리맨薄待로因한 無形한 損害는 雇主側이 더 크게 본다는 理致를 알수가 잇다。그 이러한 으로 現在 가장 能率本位로 갈수밧게 업는 事業會社 [illegible] 하야 民間側의 大商行大會社는 物價手當을 支給하야 直接으로는 사라리맨의 生活難을 緩和하는 同時에 間接으로는 能率低下를 防止하려는 方策을 쓰는것이다。그러나 物價手當의 支給은 恒常 物價騰貴의 뒤를 따러서 實行되는것인故로 이것은 사라리맨救濟의 根本對策은 아니다。하물며 그러한 手當制까지도 採用치아니하는 企業이 잇다고하면 그런 經營主는 事業의 繁榮을 企圖할수가 업다고할것이다。

汕頭事件에關하야 中國側逆襲抗議
青山巡査가巡警을毆打햇다고 醫療費賠償을要求

【東京電話同盟】汕頭事件에關하야 日本政府는 中國側이 率直하게 其非를認定하고 圓滿解決케하기爲하야 駐中當局으로하여금 折衝케하든바 山崎汕頭領事로부터 二十七日外務省에 到着한 報告에依하면 汕頭市長은山崎領事에게 左와如한 逆襲的公文을 보내여왓다 其內容을보면 事實을 全然 歪曲하고 責任을 轉嫁시키려는 意圖가 歷然하다하며 더욱事實의暴露를 念慮함인지 本件의 記事掲載禁止를命令하엿다한다

그리고 國民政府外交部도 亦是二十六日逆抗議의 聲明을 發表하엿다고傳하는데 外務省은이 不誠意와 治外法權의 儼然한存在를 否認함과如한 態度를 嚴重抗議하기로되엿다 汕頭市長의 公文은 大要左와如하다

二十二日 青山巡査가 戶口를 報告치안코 移轉한 旨의報告를受한 第二分局에서는 局員을派하야 正當한 移轉手續을 履行하라고 再三勸告하엿스나 青山巡査는 듯지안코 分局員及 巡警員一名을毆打하고 負傷케한故로 拘留를命한것이다 또青山巡査가 報告치안흔것은 領事館의 命令에依하야 行한것인데 極히 非友誼的行動으로 遺憾이다 青山巡査의 行動은 警察法規에反하고 또巡警을 毆打負傷식힌것은 無理이다 依하야 今日까지 中國巡警을 毆打한 日本在留民을 嚴罰에 處하고 青山巡査는移轉手續을 速히取하고 負傷巡警에 對하야는「療費를 賠償하고 將來를 保障하라

埃及加入案可決
國際聯盟特別總會

【쥬네브二十六日發同盟】國際聯盟特別總會는 二十六日午後議長土耳其代表아라스氏司會下에 開會되엿는데 劈頭에埃及國의聯盟加入案을 審議한結果四十六個國代表滿場一致拍手裡에 可決 滿洲西班牙、墨西哥는 이表決에參加치안엇스나 會議後議長의決定에 異議업다는 旨를表明하엿다 아라스議長은 爲先 埃及代表를議場에 招致하고 埃及首相 나라스파샤氏는 外相、藏相을 同伴하고 土耳其帽로 滿場喝采裡에着席 議長이 歡迎辭를 述하매 埃及代表 나라스파샤氏는 佛語로 謝辭를 述하엿다

倒閣聲明을可決
政民兩黨의倒閣運動本格化
廿八日大懇親會開催

【東京電話同盟】林內閣打倒를目標로하는 政民兩黨大懇親會는 二十八日午後二時부터 東京會館에서開催、兩黨所屬衆兩院議員及全國各地支部長五百餘名이 出席하야 小泉、松野兩幹事長司會下에兩黨聯携經過를 報告한後 一同君代를 齊唱한다음 町田民政黨總裁로부터 非立憲的인 林內閣의倒壞는國民의希望으로 內外時局이 重大한此際 政局을明朗히하고 我國獨自의 立憲政治의 確保를 期하는때에서 一日이라도 速히 現內閣의退陣을 要望하는 政民兩黨은 從來의經緯에따라茲에 兩黨聯携를 具體化하야今後이러한 決意로써 一擧林內閣打倒를目標로 一層聯携를緊密히하야 一路倒閣에 邁進할것을强調하고 뒤이여 鳩山政友會代行委員도 同樣으로 林內閣打倒를爲한 一致協力을 要望하는 激勵演說을行하고 兩黨共同倒閣聲明을可決하엿다 다음에 兩陛下의萬歲를 三唱하고大會를 終了한後 晩餐을함께하면서 氣勢를올리기로되엿다 그리고 兩黨의 實行委員은 三十一日午前十一時 丸內會館에參集하야 倒閣本部의 事務開始를 兼하야 今後의運動方針을 協議할터이다

繭價協定成立

農林局發表 繭價協定協議會結果 左와如히 協定이成立되여今春부터 繭의等級은 從來의特等우에 優等級(十三匁見當)을設하엿다

南朝鮮地方 工場所在地附近을 標準으로 中散交雜種白繭의掛目은 左表와如하다

繭價變動에 伴하는 掛目

繭價 以上	未滿	掛目
六九八	七一四	三〇、〇
七一四	七三〇	三一、〇
七三〇	七四六	三二、〇
七四六	七六二	三二、五
七六二	七七八	三三、五
七七八	七九四	三四、五
七九四	八一〇	三五、〇
八一〇	八二六	三六、〇
八二六	八四二	三七、〇
八四二	八五八	三七、五
八五八	八七四	三八、五
八七四	八九〇	三九、五
八九〇	九〇六	四〇、〇
九〇六	九二二	四一、〇
九二二	九三八	四二、〇

前表의 繭價以外에 繭落價境遇에는 前表에準하야 總督府에서 裁定하야 通報하기로함

蘇聯兵二次나越境

【新京廿六日發同盟】去二十一日蘇、滿國境第廿二號界標附近에서 蘇聯兵의 不法越境事件이發生한 同日 第十九號界標南方約廿粁의 附近에서 午後五時頃 蘇聯巡察騎兵三名이 滿洲國領內에侵入하야 雙眼鏡으로써 偵察中인것을 日本國境監視兵이 發見하고 小銃으로써 蘇聯領內에 擊退하엿다 最近蘇聯兵의越境및 不法射擊이 頻發하므로 日本側監視隊는 日夜嚴重히警戒하는中이다

小林司令官等 히틀러總統訪問

【伯林廿六日同盟特派員發】小林司令官은 廿六日午後一時武田艦長 永松戰隊機關長 黑岩參謀副官 小島海軍武官을 帶同하고武者小路大使와 同伴하야 總統官邸에 히틀러總統을 公式으로訪問하엿다 나치스制服을입은 히틀러總統은 外務次官마켄젠總統官房主事람마스式典長마이스나 氏等을 거나리고 一同을 總統室에引導하엿다 히틀러總統은軍艦足柄의 訪獨을 衷心으로歡迎하야 左와如히 述하엿다

自己는 日露戰爭當時는어린아이엿스나 日本이勝利한것을크게깁버하엿다 그때부터 日本國民性에 敬服하고 將來我等이提携할나라는 日本이라고思하엿다 其後三十年에 日獨防共協定이 成立된것은 實로感慨無量이다

이에對하야 小林司令官은 前岡山高等學校敎授介미트博士의 通譯으로 左와如히 述하엿다

킬港에到着한以來 顯著한獨逸의 復興狀態를보고 獨逸國民精神에 敬服하엿다 足柄에對한 獨逸國民의 歡迎은 實로 感謝하엿다 足柄은 日本國民의 代表이다 歸國後에는 國民에게 이를傳할것이다

다음에 歡談에入하야 히틀러總統은 特히『一九四〇年東京올림픽大會에는 汽船十隻에 一萬人쯤 보내려하니 잘附托한다고述하고 小林司令官은 二十六日午前 體育大會에臨한模樣을述하야 『日本에는 健全한精神은 健全한身體에머문다』는 말이잇는데 獨逸의體育이盛한데는 驚嘆하엿다고 赤操操하게 印象을述하매 히틀러總統도 滿足한模樣이엿다 最後에 小林司令官은

健康에御留意하야 永久히獨逸國民의 統帥者로 御健闘하시기를 祈願한다

고述하고 會談十五分後에 辭去하엿다

中國側不誠意로
日高代理大使거듭難詰

【南京二十七日發同盟】外交部亞洲司日本科長 ☆ 道鑒氏는 二十七日 午前十時半 亞洲司長 高宗武氏代理로 大使館에 日高代理大使를 訪問하고 汕頭事件에 關한 中間報告로 二十六日夜外交部聲明과 同樣의 報告를 行한後

「中國側現地當局의 報告는 如斯히 日本側의 原文과 顯著히다르나 眞相을 調査하기爲하야 外交部特派員이 現地에急行하엿슴으로 其結果를 기다려 日本側에 正式回答을 發할터이다 그러나 中國側으로서는 可及的速히 地方的으로 穩健히 解決하려고 생각한다 日本側은 多數의 軍艦을派遣하는等 新聞社가 非常히떠들고잇다 어래서는 事態를 益益紛糾케 할것임으로 此際自重하야 穩健히 態度를 取하기바란다』

고 日本側의愼重한 態度를 要望하엿다 이에對하야 日高代理大使는

「二十六日夜의 外交部發表는無用의 紛糾를 惹起하는것으로國民의 感情을 惡化식히는 點으로 보드라도 實로遺憾이다 汕頭中國側當局의 報告는 全然 欺瞞에 不過하고 日本側의 報告에 依하면 中國側에 重大過失이 잇는것이 明瞭하다 特히 領事館員에게 暴行을 加한것은 言語道斷이다 本事件에 對한 汕頭日本領事의 態度는 極히 穩健하고 事態를 惡化케하는것은 그責任이 外交部와 中國側汕頭當局의態度에잇다』

라고 事態의 重大性을 强調하야 中國側의 猛省을促하고 다시山東省에잇서 稅警團의 不法行爲問題에 轉하야

外交部는 財政部로부터 아직 正式報告를 接하지못하엿다고 稱하면서 公式으로 日本新聞의 造說이라고 發表하엿는데如斯히 無責任한 態度가 곳事態를 惡化케하는것이다』

고 逆襲하고 中國側은 速히反省하고 誠意잇는處置를 取하기를 要求한다음 正午會見을 終了하엿다

海軍記念日記念式光景 (朝鮮神宮廣場에서)

海軍記念日記念式
朝鮮神宮廣場에서擧行

無條約第一年의 海軍記念日의 記念式은 京城府 海軍協會 朝鮮本部 帝國在鄕軍人會京城聯合分會等 十一團體의 主催로 二十七日午後四時半부터 朝鮮神宮廣場에서 南總督以下 官民一千餘名의參列로 擧行하엿는데 甘蔗京城府尹의 玉串奉奠이 잇고서 最敬禮로 神宮에 拜禮하고 또 最敬禮로 宮城에 遙拜하고 國旗를 揭揚한뒤 國歌를 合唱하고 重村海軍少將으로부터 勅語를 奉讀하고 東鄕海軍御用掛로 부터 東鄕長官奉答文을 朗讀하엿다 그러고 湯村海軍協會 副部長으로부터 式辭가 잇슨뒤 奏樂(海軍記念日歌)이 잇고 南總督發聲으로 萬歲를三唱하고 閉式하엿다

大野本部長式辭

玆에日本海海戰記念日에 際하야 閣下各位의 貴臨을仰하야 記念의式典을 擧行하게된것은 時局에 비추어感慨不禁하는바이다 생각건대日本海海戰은 陸의奉天會戰과함께 日露戰役最後의 勝敗를決定한大捷으로 그光彩奕奕한 戰績은世界海戰史上實로 比備를보지못한다 帝國海軍이 居然히西太平洋上에雄視하고 帝國의 國際地位가 一躍世界一等國의 班에列하게되고 國家今日의隆運을招來한要因은 實로이에서發하엿다고해도無妨하다 爾來星霜이흐르기 三十二、歐洲大戰을거처 世界의形貌는거이 一變되고 兵器、戰術의發達도 亦是昔日의 談이아니다 特히 海軍에서는 華盛頓、倫敦兩條約의 效力이喪失되여 새로所謂無條約時代를 마지하고 東洋平和擁護의 大任을 負한 帝國本來의使命을 돌보아 國防原則確保上 重大한審議를 지안을수업는 時期에際會하엿다 바야흐로 世界情勢는 比年險惡하야 東亞天地도 亦是幾多의脅威에차게되엿다 日本海海戰의 敎訓에依하야 天佑、神助가實로 實力의準備가잇는者에게만잇다는所以를 明諭하야서 我優勢海軍의維持를圖하고 國防의安全感을 保障함에 獨自의 能力으로써할것은 勿論 擧國의民意로亦是時艱에 處하야 決意가스사로 새로울것을 信하고 疑心치안는다 玆에當年의 偉烈을 回顧하야 帝國海軍의 名譽에無限한讚仰을捧하고 半島官民의 일층의 支援을 期하려한다 저로 今後支援을 陳하야 式辭로한다

昭和十二年五月二十七日

海軍協會朝鮮本部 大野緣一郞

朝鮮第二豫備金
十萬一千餘圓支出

【東京電話同盟】政府는 二十八日閣議를거처 左와如히 昭和十二年度 朝鮮總督府特別會計 第二豫備金으로부터 十萬一千八百七十三圓을 支出하기로 決定하엿다

(單位圓)

梨本宮東久邇宮兩殿下 御警衛諸費 六一、八七三

小靑島燈台霧信號舍 其他火災復舊及新營費 四〇、〇〇〇

合計 一〇一、八七三

夕刊後市況 廿七日

◆橫濱 生系 後引◆

當限八一一〇〇 先限七九八〇〇

◆福井 人絹 後引◆

當限 七八四〇 先限 七九二〇

第三回產業視察團員募集

本社는 四大綱領의 一條인『產業發展』을『모토』로하고 本社는 例年 全朝鮮商工層으로부터 代表的人士를募集網羅하야 產業視察團을 組織하고 벌서 兩次나 日本內地先進都市의 產業文物을 視察한바잇섯거니와 今年에는 第三回로 產業視察團을 募集함에잇서서 例年과는 그 코-스를 바꾸어 百餘萬 우리同胞가 移住七十年來로 勤勤孜孜開發의血汗을 뿌리고잇는 滿洲大陸을 찻게되엿습니다 滿洲는 歷史的으로나 地理的으로나 우리朝鮮人과는 끈치못할 因緣을 가진곳으로事變以後 六年間 近代 資本에依한 高速度的으로 開發된 變貌는 爛熟期에들어간 日本內地의 產業界와는 別다른 意味로 參考될바 더욱클것을 期必하는바로 商工界諸彦의 奮然參加를 期待합니다

規定

一、視察地 奉天、北平、天津、撫順、鞍山、營口、大連、旅順、新京、哈爾濱、吉林、龍井、延吉、圖們等 十四個所(安東을中止하고北平、天津을追加함)

一、期間 六月七日 京城出發 六月二十六日 歸京

一、團員 三十人

一、旅費 三百二十圓(車二等、夜間旅行寢臺、旅館一流)

一、資格 商業家、事業會社幹部、工場經營者、農水產業者

一、起點 京城을 起點으로함

一、應募注意 (1) 五月三十一日까지 金壹百圓을添付하야 本社事業部로 申請하되 殘額은 出發前日까지 完納함을要함 (2) 先納金은 如何한境遇라도 返還치아니함 (3) 期限前이라도定員에達할時는 參加申請을謝絕함

001167

朝鮮日報社

當選謝禮

今般本人이江原道會議員에當選됨은 [illegible] 深厚하신 [illegible] 支持와 [illegible] 紙上으로謝意를表하나이다

昭和十二年五月 日

江原道春川 江原道會議員 丁殷燮

新築家屋賣買開始

重要階級人士의文化住宅이大部分櫻ケ丘를占領함을따라交通道路下水溝等衛生施設이充分한模範住宅地입니다▲純朝鮮式瓦家四間으로부터十餘間까지有하며價格은一間一百五十五圓式京城府櫻ケ丘獎忠壇뻐스線終點問議處京城鍾路永保삘딩三階

朝鮮建築社 電話光化門一三四九

回効散

頭痛과 齒痛에

効力이速하다고評判을받는回効散은 神經痛에도퍽조타고 어느藥房에서든지 만히팔리고잇다。

=말로보다한번試用하시오=

本舖 東京大阪 森田製藥所

全國藥店에잇슴

清血排毒特効藥 海草精

壹瓶(一個月分)三圓九十錢

京城鍾路六丁目二六七 ホルモン醫化學硏究所

名士一言錄

豐臣秀吉
의繪本에반한 菊池寬氏

菊池氏曰『豐臣秀吉은日本一의英雄이라해도조흘것이다 그度量이크고 그頭腦가明敏한것平民에서 出世를하야 大官이된것 普通人物과는 比較도못할큰人物이다 이位置가 進展됨을따라 점점希望을 크게만든것도우리들의模範이될것이라고 잇는바英國의 兒孩들에게넬손이理想的英雄인것과가티 日本의兒童에게는 秀吉은 理想的英雄일것이다 더욱이亞細亞大陸에 着眼을한秀吉의雄志는 現在日本의發展을 暗示하엿다고하여도無關할것이다 講談社繪本『豐臣秀吉』은그림도조코言語句句도훌륭한지라秀吉의面影을 훌륭하게傳하엿다고할수잇다 이繪本을全國學童들이만히읽어주기를希望한다』

寫眞 菊池寬氏

講談社의繪本은

豐臣秀吉繪本을비롯하야合計二十二冊이잇는데 모도가敎育家名士 父兄의絕讚을맛고잇스며어찌 잘팔니는지모르겟다 兒童讀物로는 理想的編輯 兒孩들이聰明해지는敎育繪本이다

萬病水錠 適應病名圖

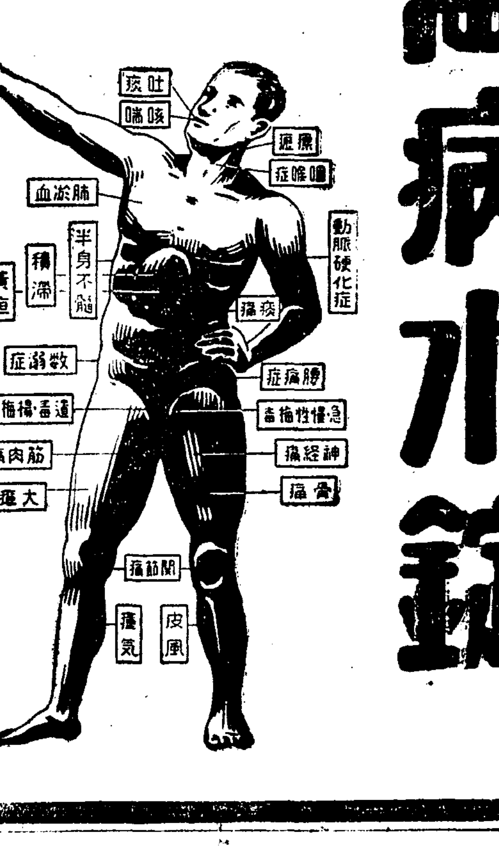

最高의 治病劑

어을빈 魚乙彬 만병수정 萬病水錠

體毒과病毒을 驅逐하라

一瓶 金一圓九十錢

보재약정 補材藥錠

一瓶金二圓

慢性胃腸病 만성위장병 神經衰弱 신경쇠약 重病回復 중병회복 動脈硬化 동맥경화 精力減退 정력감퇴 食慾不進 식욕부진 體質虛弱 체질허약 心臟諸症 심장제증

金鷄納 二十五구람入 金三圓 十二구람入 金一圓六十錢

補材膏藥 화상·태독·종계·두창·상창 金五十錢

疥瘡膏 모든옴병 金五十錢

◆廣告冊進呈 ◆偽造藥注意

朝鮮釜山府榮町

魚乙彬製藥株式會社

電一九三九番 振替釜山五〇〇

新進樂人의登龍門

本社主催 第三回 音樂競演大會

오는九、十月中에開催키로

三部의指定曲目도決定

본사에서 주최하는 전조선남녀현상음악경연대회(全朝鮮男女懸賞音樂競演大會)는 금년으로 제삼회가 되는만큼 인제는 역시적대사업의 권위를 가지게되엿다

그래서 만천하음악청년들의 기대와 동경속에서 오는구시월중에 제삼회의 경연대회가 열리게되엿다

해마다 노파가는 이대회의수준과 번번이 끄러오르는 성원(聲援)의열도를볼때 일면으로는 이대회가 가지는 문화적(文化的)의의에서 유래한다고하드래도 또한우리의 악단을위해서 가장든든한 한개의 초석(礎石)이 이대회를 통해서 정초되는때문이다

별서 제일회 제이회를 통해서 영예의입상을한분들은 기성악단에잇서서도 이미회잇는 관록(貫祿)으로서 움칙일수업는 일가외지위를 차지햇스니 이로부터서는 더욱 이대회의수준과 권위가 노파지는데 따라서 우리의 악단도 함께성장하고 함께발전할것이다。

금년만해도 『성악』에 대한 여러가지 질문이 빗발치듯하는중에 지난이십일본사 귀빈실에서 위원제씨를 모하 금년의 지정곡목을 정하게되엿는바 성악、피아노、바이올린 세부를 통해서 예년의성적을 참고로하고또는 일반의 음악적계몽을 염두에두어가면서 신중하게 채택된것이 다음과가튼 세계적명곡이다

이곡으로말하면 한번부르기만하는것으로도 진실로 음악가의 경지에이르렷다고할것이데 하물며 이러한명곡을 연주해서 영예의입상을한다면 그야말로 금상첨화라고 아니할수업슬것이다

악보는 예년에는 본사에서따로인쇄발행햇스나 여러가지 번폐스러운점이잇서서 그수속을일고 시내본정일정목 일본악기주식회사(日本樂器株式會社)를 중해서 악보를 발매하기로하엿스니 악보가필요한분은 그리로 청구하는것이 편리할것이다

聲樂部(男女)
放浪者 슈베르트曲
(Der Wanderer…SHUBERT)

피아노部
即興曲(作品九○第四) 슈베르트作
(Impromptu No.4…SHOBERT)

바이올린部
콘체르토 第六B 長調로데曲

本社主催

視察地一部變更

北平天津을追加

滿洲產業視察團員募集期限 이달말일까지마감!

본사주최의 제삼회 산업시찰단원모집은 아프로 그마감하는 기한이 나흘바게남지안헛다 시찰목적지를 최근에이르러 더욱 산흥기세를 뻐치고잇는 만주대륙의 각산업도시에문만큼 평소부터 그발전의 양태에 각별의 주의와 관심을가저오든 경향각 상공층으로부터는 참가신청이답지하야 모집정원이 거지반 다차게되어 본사로서는 벌서부터 시찰지관계방면과의 련락사무에 착수하는것은 물론、단원의 시찰도중 침식과 려행에관한 일체의 편의를도모하는 준비에만 전을다하도록 꾀하고잇는바 특히 참가자 다수의 의향을존중하야 시찰지중에 안동현은 일반이 다른 기회에라도 수시로 려행할수잇는 사정을 고려하야 제외하고 그대신최근에 이르러 관심과 흥미를도두고잇는 북중의북평과 천진두곳을 새로시찰지에 집어넛키로 일부의규정변경을 하기로하얏다

그래서 시찰지는 열세군데이든것이 안동현이빠지고 그대신 북평과 천진이추가되는 판계로 열네군데가되는 셈인데 그러타고 기간의연장가튼것은 업것고 규정의려비도 증가되는일이 업시 소정한기한 오월삼십일까지 단원모집을 마감하겟슴으로 아직까지 참가신청을 못하신분은 나종에후회하는 번거로움을 이이상일중에 떠는것이조흘듯안다

朝鮮教育會定總

총독부학무국안에잇는 조선교육회(朝鮮敎育會)에서는 오는륙월십륙일 오전아홉시부터 총독부제일회의실에서 부영회장(富永會長)의 통재하에 정기총회를 개최할터인데 이번총회는 남총독(南總督)부임이래 처음임으로 속、중요교육의 전면적개혁쇄신문제가 제일중요안이되어가지고 토의될모양으로 그결과가 자못 주목을 끌게되며 그다음에 도예산문제도여의계정할모양이다

咸興刑務所 各監房에"라다오"

晝間은體操夜間은演藝

【咸興】 철창에도 광명이 비친다— 함흥형무소(刑務所)에서는 수인들의 정조교육(情操)을위하야 각감방에라디오를 설치하려고 계획하야 이십사일 확성기를각감방에 설치하얏다 그리고 그날오정때부터 라디오 체조를 시작하야 일천여명의죄수가모다 명랑하게소리치며 체조하얏다 밤에는취침전에 뉴스 강연(講演)과 연예(演藝)를 듯게된다고하는데 컴컴한감방에 갓치어잇든 죄수들에게 복음이라고한다

"聖林"에建立될 孫=君=彭=塑像

五大陸代表選手中亞細亞代表로

三、四個月後에完成

【로스안젤스】 마라손일본의존재를세게에떨친 조선이나은 마라손왕 손기정(孫基禎)군의 조소상(彫塑像)이 영화의왕도 『헐리우드』의 한복판『그로맨·에디프리』아메잇는 『아ー케ー드』에서게되엿다

이계획은 유명한 조각가(彫刻家)『프릿스·헹겔』씨가 스포ー츠국제친선(國際親善)을고조하는의미에서 오대륙(五大陸)대표선수의 소상(塑像)을만든다는것이다

지구(地球)우에 산장이가튼오대륙대표선수가 의조케손을서로것고잇는것인데 아지아(亞細亞)대표는 손기정(孫基禎)군으로선정되고 북미(北米)는 중장애(中障碍)의 그렌·하ー데잉그」、남미(南米)는 『자바라』、구라파(歐羅巴)는 『누르미』『아프리카』는 고장애(高障碍)의 『짹크·아드킹손』등세계의 일류명장다섯명이선발되엿는데 삼사개월후에는완성할 예정이라한다(사진은우편으로부터 누루미、자바라、손기정등삼선수)

四月中의暴風禍에 船舶被害六千隻

其中尤甚한蒙害區域務安郡

戊戌年以來의大災變

지난사월중순경에 중부조선이남의 폭풍우피해에 대하야내무국에서 지난십삼일 현재로조사한바에의하면 사망자、일백구명을비롯하야 인축의행방불명 팔십구명 기타피해가 실로이백칠십오명에 달하며 류실류십팔호를비롯하야 전궤(일천칠백삼십이호)반궤기타 가옥피해가 또한 구천사백 구십팔호이다 그리고 류실이백구십이척을 비롯하야 전파(일천칠백구십삼척)반파등 기타 선박의 피해가삼천구백구십이척에달하는 대참이다

이중에도 전라남도지방에 더욱심한중 특히무안(務安)지방이 더욱심하야 해변에잇는 세농(細農)소작인들은 얼마되지안는소작답이 전부조수가드려미러서모다 소금밧이 되다시피하얏슴으로 오직 거기다 생게를 달고잇는 그들소작인은 궁춘이때를 당하야 가의설상가상으로 사경에 직면하야 잇다는데 무안군의 이번 폭풍우피해는 지금으로부터 사십년전 무술(戊戌)년에공전의 대참해라고떠들든 그때의 폭풍해일피해보담도 더심한참해라고한다

百折不屈!

佛飛行家蹶起

近日中訪日飛行決行

【루·불제廿六日發同盟】 비행가『안도레ー자피ー』씨가 『팔』직전에 장도를엇되게실패한이래 수차의동경정공(東京征空)의계획은 모두실패하고 『도레ー』비행사『미케렛지』기관사도 드디여 그목적을달치못하엿스나 불란서비행계는 백번패하더래도 조금도굴하지안코 꿋꿋내 백시간내에『파리』로부터 동경에도달하는 구아량대륙을 잇는 남방코ー스』를개척할결심이 『도레ー』기의 불시착한 비보를접수하는 그순간에 또동경정공의장도를 하겟다고나선것은 항공불란서의 명비행사알프렛드·라사스』씨、기관사모리스·프리ー크』씨、무선전기사안드레ー·베벨』씨의 삼용사이다 기체는『코ー드룽·게ー란』형인데 이십칠일밤까지에는 준비가완전히 정도되여 기상동보만조호면 곳『루·불제』비행장을 출발하야 동경으로 그장도를떠날터이다 『사라스』비행사는 금년상십팔세 불란서항공계의『다마스스크·사이폰』선에 종사하며『프ー리크』씨는『메벨사이폰』선에서 활약하고『메벨』씨는동방항로수상기를 조종한 자신잇는사람들로서 불란서 항공계는 이상용사의 쾌거에의하야 그선실의 성공을크게기대하고잇다

壯擧의失敗는 條件이나뿐關係

佛航空界의見解

【巴里二十六日發同盟】 동경정공의장거가 련겁히실패하는 실정에대하야 불란서항공계는 절치부심하고잇는데 장거실패의 원인은 조건이나뿐때문이 아닌가 또는 불란서항공계의 위신문제이라고하야 일부에서는 떠들고 잇다。도저우 이백이십마력의경비행기가 파리 하노이간 일만일천키로를 최대의 스피ー드로 삼파한것은 위대하다고 보지안흘수업다고하는데 그중에 불란서항공협회회장『에ー낙크』씨는다음과가티 말한다。

이번에는 성공하리라고 햇더니 아까운일이다 그러나 원래 하노이 동경간이라는 장거리비행은 어느때 정후가 급변할는지알수업스므로 아모래도 항속력이 최대한 우수기가아니면 불리하다 『도레ー』『미케레치(幣)』씨가 두번비운에빠진것은 동경을 눈아페두고

飛行工場에擊突

搭乘者五名即死

堺市에서飛行艇慘事

【堺電話同盟】 계대빈(堺大濱)일본공수연구소(日本空輸研究所)에서는 이십칠일오후령시삼십분경하야 애지(愛知)『에이·삐』사형(四型)칠인승 비행정을 대판목진천(大阪木津川)비행장에 공수코저 그연구소원다섯명이 타고 시험비행중에 계시칠도서정(堺市七道西町) 일본『세루로이드』회화공장옥록에 날개를 부닥트린다음 그공장『탕크』에 또 충돌하야 큰소리와 함께 로과기장(濾過機場)에 추락하야 기체는 산산히 부서지고 그비행과에탄든 다섯명은모두참사하엿다

江景邑에大火

【江景】 지난이십오일 오후여덟시쯤되어 강경읍황금정(黃金町)백사십부번지 미곡상배운환(裵雲煥)의집뒤광간에서 돌연불이일어나서 삽시간에 전기배운환의집을비롯 서정일(徐廷一) 박군중(朴君中)리병학(李丙鶴)등의 수삼명의집으로 연소되여 삼동일호를 전소햇는데 손해는 모두사천원가량으로 원인은방금조사중이라한다

市內消火器檢查

京城消防署에서

六月二日부터五日間

경성소방서에서는 오는유월이일부터 닷새동안 부내의 관공서학교 병원등 어백칠십칠개소에 비치한 소화기를 경찰서와 협력하야 일제히 검사하리라는데 적은고장은 즉시수리하고 보충을 요하는것은 실비로 제공하는등 일반의 편리를 도울터임으로 검사를 희망하는사람은소방서에 조회하기 바란다고한다

土木協會斡旋 勞働者萬名

今月中또三千名輸送

경성토목건축협회에서 금년일월부터 알선한 공사인부는 전부 구천오백명으로 그중 만포선(滿浦線)에 어천오백명、단풍철도(端豐鐵道)에 삼천명、장진강수전(長津江水電)에 천명、라진(羅津)에 이천명、부녕(富寧)에천명등을 각각수송햇는데 아직도 삼천명의 또알선을 신청하고잇슴으로 그협회에서는 이달부터 래월까지 그들의 수송을 주선하리라한다

夫婦싸홈끄테 죽엄으로清算

【乾川】 부부간 싸홈끄테 안해가 죽엄으로서 청산하고마럿다는 사실이잇다 지난 이십이일 경주군 서면선동리(慶州郡西面仙洞里)김재연(金載然)=假名=의처 리분자(李粉淑)(二□)=假名=이란녀자는 그의 친정동생이 그남편의 산을파러먹은 사실이잇서 그의 남편은 자기안해에게 나날이 조르는것을 듯기실혀 고만 죽엄으로서 해결하기로 결심하고 부근못에가서 물에빠저서 영원히세상을 떠낫다한다

一身二體의 畸形兒

【大邱】 대구시내에 청도(淸道)출생으로 두살먹은 기형아(畸形兒) 한명이 돌연히 나타나서 구경군으로 혼잡을 어루엇다

이십륙일오후세시쯤에 청도군매전면명태동(淸道郡梅田面明胎洞)류백팔십칠번지 김두룡(金斗龍)의차자 김일기(金一奇)(三)를 그어머니되는 박명화(朴明花)(三○)가 도립병원(道立病院)에 입원치료코저 왓든데 이들이 대구역에 하차하자 일반사람들에게 발각되어 구경군들이 모혀드러 경관의보호로서 겨우 도립병원에 입원시키엿다

이기형아는 복부(腹部)에 큰혹가튼것이 부터잇는데 그혹에이목구비(耳目口鼻)와 사지(四肢)가 다생긴것으로 대구도립병원외과장(道立病院外科長)의 말에의하면 이기형아는 쌍둥이로서 출생할것인데 완전히 둘이되지못하고한편에부치엿든관계라고한다

航空思想을鼓吹

講演、映畫等諸般計畫

제신국가리파(帝國飛行協會)조선련합지방부에서는 항공사상을 보급식히고 항공의 실제적경험을 일반아동들에게까지인식식히기위하야 이번에 항공주간(航空週間)을 설정하여가지고 류월일부터 항공주간의 각행사를 거행하게 되엿는데 항공강연(講演)과 영화회(映畫)를 개최하고 또는 항공표어(航空標語)의모집 또는 유람비행(遊覽飛行)회항자의 모집과 항공자유화(航空自由畫)의 모집을하게되엿다 항공강연과 영화회는 류월일경성(京城)을 비롯하야 청주(淸州)대전(大田)대구(大邱)부산(釜山)등 전조선 십삼개 주요도시에서 개최될것으로 강사에는 암남(岩男)감리과장 적목(赤木)항공병소좌 송미(松尾)비행관이며 영화는 『첫째린』세계일주(가명)이라고한다 그외에유람비행과 항공표어 항공자유화의모집에 대한자세한규정은다음과가다

疾進列車에놀라 清川橋下에落死

이십륙일 오후여섯시쯤에 평양(平壤)을떠나 전천(前川)으로 가든 제팔열차가 묘향산(妙香山) 부성(富成)사이의 청천교(淸川橋)에 이르럿을지음에 그다리우로 로인한명이 통행하는것을보고 기적을울렷스나 그는 피란소(避難所)에 피하려엿는데 기차가 접접질근하게되자 그는 놀래여 다리우에서 강가운데로 뛰여나려서 바위들에머리를 부딧치여 즉사하엿다한다 조사한결과 그는 희천군장동면 관동(熙川郡長洞面舘洞)사는 김필명(金弼明)(六○)씨로 판명되엿다한다

法專後跡에 專賣局新築

총독부전매국(專賣局)에서는오는구월하순경광화문통(光化門通)에 잇는법학전문학교(法專)의이전에따라 예정과가티 법학전문학교자리에 청사신축공사를시작할터인데 그예산은 일백사십삼만구천칠백 오십삼만원의거액으로 철근콩크리트사층양옥의 대건물이며 준공은명년가을경이되리라한다

咸興共靑事件 第二回公判

함흥공산청년동맹사건(共靑事件)관계자 정태옥(鄭泰玉)등열세명에관한 제이회공판은 이십칠일오전아홉시부터 경성복심법원에서 적(荻)재판장주심 교본(橋本)검사관여 류영윤(劉永允)변호사 립석 공개금지속에 열리여 최경덕(崔景德)김희경(金熙□)차우영(車又永)최문철(崔□□) 한홍의(韓洪□) 류영준(柳根哲)

코、正當한治療法

코가 막히고 흘리고 맥히대고

탕고 약하고 코마르고 鼻加答兒 鼻炎、鼻茸 …

正當한療法의 册子 鼻病解說 을보면 곳 이는 이나얼구섯다 …

東京市芝區南佐久間町二ノ二 確報堂藥品部

고가나쁜兒孩의人相

죽은깨 여드름

에 皮膚精氣

現代科學의産品

죽은깨 여드름 잡티로 어엽뿐얼골도 … 十五日에全治 …

皮膚精氣의偉力

發賣元 合資會社 日光堂藥品部 京城府和泉町一二九 振替京城一九一四三番

演說の事なら何んでもわかる!

雄辯の秘訣を公開す

式辭と演說挨拶の仕方

今や言論の時代 雄辯家出よ

特價一圓 發賣元 大阪市東淀川區西町 振替大阪五六○二四番 現代出版社

少年青年 通信社員募集 昭和通信社

頭髮의 호루몬劑 (專賣特許)

伊豆椿 포마ー도 伊豆椿香油本舖

快活한青年에 斷然大好評

いつも正しい安心して買へるセイコーシャ時計を是非

鐵道省御用の…ウオルサム・エルジン
瑞西高級品の…タバン・シーマー

新型揃

エルソン〔ELSON〕 クローム側17型 ルビー十五石入
(EA) ¥20.00 (FF) ¥25.00
(EB) ¥21.00 (EG) ¥26.00
(EC) ¥22.00 (EH) ¥28.00
(ED) ¥23.00 (EI) ¥30.00
(EE) ¥24.00 (EJ) ¥35.00

リビング〔Living〕 ルビー十五石入クローム側瑞西製 (9型) 三昧型
(LA) ¥27.00 (LF) ¥32.00
(LB) ¥28.00 (LG) ¥34.00
(LC) ¥29.00 (LH) ¥36.00
(LD) ¥30.00 (LI) ¥38.00
(LE) ¥31.00 (LJ) ¥40.00

十五ヶ年保險證付 正十八金側 高級腕卷時計
十八金HK腕卷・懷中
クロム側腕卷
クロム側懷中
クロム側ウオルサム懷中 (米國製クサリ・メタル付)

★御註文に際して
無代奉仕品內譯 急告 謝恩 奉仕大賣出

東京市淀橋區上落合二丁目六一〇番地 セイコーシャ地方時計部 振替東京八二四五四番

男女生殖器强性藥 中井醫學博士創製・五大博士推奬靈藥 セーブレヒン

適應症 陰萎・勃起不良 不感症・分泌減少症 生殖器短小

發賣元 合資會社 天醫堂 振替東京一九一四番

京城嘉會町十一ノ六二號 (桂洞中央高普正門左側)
산파 產婆 韓晨光
電話光(3)三一六三番
入院順產하실產室도有함 貧者는無料助產함

日英米獨・特許
器械鍼療法
奧村療法 朝鮮学院
○實地講習科 ○通信講習科 ○速成講習科 每月五日開講
◇特典

每日七萬餘立方米 從來給水量에倍增

九宜里淨水場新設備와함께 市內用水難解消

경성부에서는 금년도에 이십오만원의 예산으로써 파장리(巴壯里)에 수원지(水源池)와곡부(曲部)두개를 설비하야 상수도의 마련의급설(?)을 실시하야 한강물을 끄으려서 구의리정수장(九宜里淨水場)으로 보내설비를 하기로 되엿는데 래월중순에는 공사에 착수하기로되엿다한다 이수도확장공사가 완성되면 현재의급수능력(給水能力)에서 배가(倍加)되여 매일칠만여입방미돌의급수가 가능하게될터이라한다 따라서 금년여름에는 단수와영려는 완전히해소되엿다고한다

파리잡아온사람에게 파리채(蠅捕紙)를分給

부내본정서에서는 오는유월이일을 파리잡는날로정하고 이날오전아홉시부터 오후네시까지동서위생계원은물론 각파출소외당번순사를 총동원식혀 관내에잇는 음식점 고기장사 생선장사 과자상등하는곳등 파리가만히모이는곳을 림검하야 안거에파리를 전멸식히도록 하려고 계획을세우고잇는데 이날파리를 잡어가지고 파출소로가는 사람에게는 파리잡는조히 또는 파리채를 난호아준다고한다

刺身鬼들一團 阿片窟서檢擧

開城署에서嚴調中

【開城】 지난이십일 개성서형사대는 부내 지정(池町)일백사십사번지 이호최증식(崔增湜)(四二)의집을 습격하야 그의밀실에서 아편 이십오그람을 발견 압수하는동시 그를 체포하야다아편의 출처를 추궁한바 금년 이월십오일경 부내 궁정(宮町)이백이십일번지 왕성달(王聚達)(四三)에게 아편 십오원어치를 비밀리에 사다가 자신의 주사용에 소비햇다는 사실을 자백하야다 이에단서를잡은 경찰은 아편밀매의 수뇌자 왕성달을 지난이십오일 체포하야다가 엄중취조를 거듭한결과 부내에 잡사번지 흡연중독자급 아편밀매자등도 탐지케 되는동시 경찰의 검거선풍은 시내 시외로 의연맹렬히되여 방금사오명의 관계자를 체포하야다 엄조중이다 그런데 전기왕성달과 아편밀매의 거래를한 련루자들은

開豐郡靑郊面德岩里一五三九 崔壽欽(三三)
同陽陵里 李和仲(死亡)
同德岩里 張基亨
同德岩里一三二二 王聖貧(三四)
開城府高麗町七五五 白南英(二〇)

등으로 석달은 이들에게 아편일백칠십여원어치를 몰래사다가 전기 최증식과 부내만월정(滿月町)팔백번지 백상규(白相圭)(三七)등에게 소용밀매한사실을 자백하얏다는데 아직여죄를 취조중이라하며 도망간는 백상규、왕성빈등도 체포되여 엄조중사건은 더욱확대될 모양이다

航空標語遊覽飛行 自由畫募集等規定

이십칠일 석간이면에 보도한 항공주간(航空週間)의 행사중 항공표어(航空標語)모집、유람비행 희망자(遊覽飛行希望者)모집과 항공자유화(航空自由畫)의 모집에 대한 규정은 다음과갓다

▲航空標語募集

一、主意 航空機의文化的國防的使命을 讚하야 擧國一致航空日本의 建設에 努力할것을굿세게表現한 標語를 募集함

一、用紙 航空愛國葉書(五錢)을 使用하야 一枚一句로서 一人이何枚應募하든 無關함

一、宛名 朝鮮總督府遞信局內帝國飛行協會 朝鮮聯合地方本部

一、締切 昭和十二年六月三十日

一、發表 地方賞 八月五日 全國賞 九月五日

一、賞金 地方賞 一等五名十圓式 二等五名八圓式 三等五名五圓式 全國賞 一等一名百圓 副賞國內定期航空路三區間往復券宿泊料一泊付 二等一名五十圓 副賞國內定期航空路二區間往復券宿泊料一泊付 三等一名 二十圓 副賞國內定期航空路一區間 往復券宿泊料一泊付 佳作十名 十圓式 副賞遊覽飛行券（應募原稿一切返戾치안흠）

▲遊覽飛行希望者募集

一、主意 航空의實際的經驗을一般에게普及함

一、無料搭乘許可數 京城飛行場百名 蔚山 新義州 各飛行場 各五十名式 合計 二百名

一、申込方法 搭乘希望者는航空愛國郵便葉書(五錢)에 住所氏名을明記하야 朝鮮總督府遞信局內 帝國飛行協會朝鮮聯合地方本部로 申込할것 但希望者多數의時는 抽籤한後決定함

一、申込締切 本年六月三十日

一、發表 同七月二十日

一、遊覽飛行實施 本年八月中（搭乘期日은 追後當選者에 通知）

▲航空自由畫의募集

一、主意 小學校普通學校의 兒童에航空에對한關心을 가지게함

一、應募資格 全鮮各小學校普通學校의兒童

一、用紙 圖畫用紙

一、宛名 朝鮮總督府遞信局內帝國飛行協會朝鮮聯合地方本部 但應募畫의裏面에는 兒童의在籍學校所在地 學校名學年 姓名을明記하야 될수잇는대로學校에서한목 送付하기를希望함

一、締切 昭和十二年六月三十日

一、發表 地方賞 八月五日 全國賞 九月五日

一、賞品 가、地方賞（帝國飛行協會朝鮮聯合地方本部에서授與함）

學校賞一等一校賞狀、賞品（學校에서希望하는物品 金百圓） 二等一校賞狀、賞品（學校에서希望하는物品 金五十圓） 三等一校賞狀、賞品（學校에서希望하는物品 金二十圓） 佳作十三校（各道一校式）賞狀、賞品（金十圓程度）

個人賞一等一人賞狀、賞品（五圓程度） 二等一人賞狀、賞品（三圓程度） 三等一人賞狀、賞品（二圓程度） 佳作十三人賞狀、賞品（一圓程度）

나、全國賞（帝國飛行協會에서授與）

學校賞一等一校賞狀、賞品（學校에서希望하는物品 金百圓） 二等一校賞狀、賞品（學校에서希望하는物品 金五十圓） 三等一校賞狀、賞品（學校에서希望하는物品 金二十圓） 佳作十校賞品（二十圓程度）

個人賞一等一人賞狀、賞品（三十圓程度） 二等一人賞狀、賞品（廿圓程度） 三等一人賞狀、賞品（十圓程度） 佳作十人賞牌

（應募自由畫는 一切返戾치안흠）

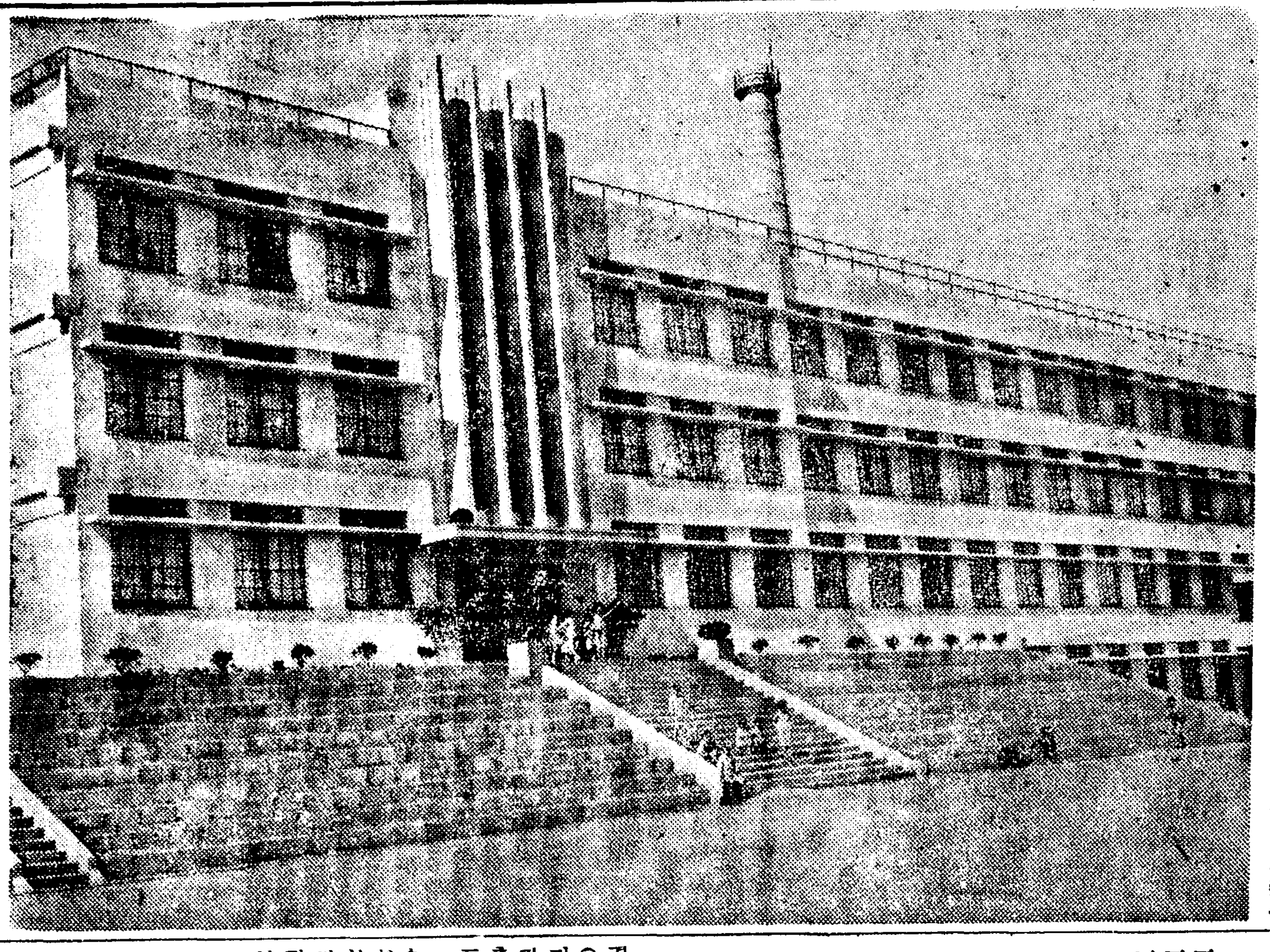

竣工된貞洞普校

총공비사사만원으로 시내봉래정(蓬萊町)삼정목에 신축중에 잇든 정동공립보통학교(貞洞公立普校)는 그사이준공이되여 철근콩크리트삼층의 백아관(白堊館)이성서에 독혹이솟게되여 학교학동들도 벌서이사를하야 새학교에서정신으로 수업을하고잇서 시내초등학교건물에 이채를보이고잇다 （사진은 락성된학교건물）

個人과團體가 競願된仁川夜市

遂商工協會로認可?

【仁川】 인천야시는 과반개인과 상공협회가 경원(競願)되엿다함은 루차보도한바와갓거니와 그기일이 유월일일로 박두하엿스나 쌍방에 모다인허가 되지안허 당국방침에대하야 당사자간에는 불안을 면치못할만한 현상에잇다한다 전한바에 의하면 성질상상공협회에 허가될것이당연하다하야 별서방침이 내정되엿다는바 일반사회적여론에 잇서서도 아모리연고자라하나 개인으로서는 당연양보하여야할것이 당연할것임에틀고하고 경원을하고 우굼고집하고 잇는것은 당자로하야서도 사회의 의혹을 살뿐이라한다

選手向上目的코 싸이클選手會組織

【仁川】 과거에잇서서 자전거선수에대한 사회적대우라든가 또는 선수자신도 개중에는 인격의 함양에다소 결점에합도잇는편이잇서슴으로 항상유감으로 생각하고잇든 개인자전거 선수일동은 작금『싸이클』운동이 순〃스로조〃화하야 가는기회를리용하야 선수회를 조직키로하야 지난 이십륙일오후구시부터 본보인천지국에서 창립총회를개최하고 인천〃싸이클〃선수회를조직하얏다는데 당선된임원은 다음과갓다한다

會長 崔晶夏 副會長張啓產 總務部 李俊相 林容九 金斗榮 財務部 兪泰根 李秀學 競技部 秋壽同 李三萬 李圭相 金吉用

市內百八十六個町會 六個聯合會組織

中央、龍山、江南、東部、西部、北部 自活訓鍊連絡을圖謀

경성부내 일백팔십륙개의 정회(町會)는 지난번에 조직된경성방호단(防護團)의 조직방침에 따라 그세포적(細胞的)역할을하게되엿스므로 따라서 각지역별로 정총대(町總代)련합회도 이에상응하게 조직하게되엿다 벌서 중앙정총대회 (오십칠개정)와 룡산정총대회(오십삼개정)와 강남(江南)정총대회 (십칠개정)와 동부(東部)정회총대련합회 (이십팔개정)등 사개단체는 조직되엿스며 불부(北部)정총대련합회(사십이개정)도 근간에조직하기로되엿고 도서부(西部)정총대회도 결성하기로 될터이라한다 어와가티 경성부에서는점점정회의 조직을 견고히하야평소에 정내의 일반자치적훈련을 쌍은물론 방호단에서 지휘련락을 긴밀히하야 별안간에 무슨변란이 생길때에는 일제히출동할수잇도록 훈련시킬터이라한다

華山普校開校十五週年 唱歌會를開催

부내 현저정(峴底町)에 잇는 화산보통학교(華山普校)에서는이십팔일 오전아홉시부터 동교식장(武場)에서 개교십오주년 기념창가회를 거행하게 되엿는데 창가 유희 무용 동화극등 자미잇는『푸로』가 편성되여 동교학부형과 일반인사에게 즐거움을 주리라고한다

複雜한規定을潛行 無許可建築者續出

一個中에는悪德地主의충동도만타一 關係當局에서嚴重히摘發

경기호전과 부역확장의 어중추(?)(二重奏)로 날로 팽창하야가는건축열의 리면에는 복잡하야진가옥건축규정을 몰래피하야 건축규측위반자의 격증과 불량한토지소유자의 암약이잇다 경성부내에서도 가장신축가옥수가만흔 동대문서에서는 요사히 관내인신당정(新堂町)삼백사십팔번지에 환선(丸善)주식회사배달부 오백기(吳伯基)(三〇)외여덟명이 허가업시 가옥을 신축한것을 적발하야 사정을조사한결과 그들이 가옥을신축한곳은 신당정삼백사십팔번지 박세용(朴世鎔)(三〇)으로부터 산것으로 리면에는 지주가 유리하게 소유지를 처분할라는 생각으로 허가업시 집짓는것을 충동한것이 판명되엿슴으로 그서에서는 이런악덕지주를 엄중히처벌할 방침임은 물론 가옥을 신축한자들에게도 집을 부스게하는 '일의 엄벌주의로 '일반의각성을 촉진하기로 되엿다고한다

町會費徵收成績은 貧民層이良好

富裕層에非難恣甚

경성부내 일백팔십륙개의정회(町會)는 각지정내주민에게 자산의실력에따라매월 정회비(町會費)를 거두어서 정회를 유지하여가는것인데 녀녀지못한 사람은 매월도바도바회비를 내고잇스나 부유한사람은 이핑게저핑게로 ...

三分天下인 京城府議會

今後의動向이可觀

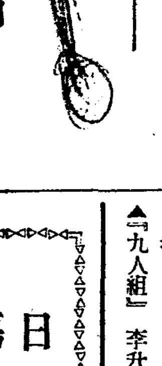

경성부회의원 륙십이명가운데 사람은 이십일명이 세파로나누어저서 숏밀가론쟁세로 서로세력을 부식하려고 대립되여잇다 ...

경성부회의원 륙십이명가운데 일본내지인사십일명은 대체로 두파로 나누어저서 그세력을 다투고잇든터이나 조선인 이십일명이 세파로나누어저서 ... 지난번도회의원 선거기를 기회로 그대립의분야는일변되엿는데 일파에서는 엄정(嚴正)을 표방하고 공우회(公友會)라는 단체까지 당당히조직하엿다 그래서이세파가 아프로경성부정무대(府政舞臺)에서어떠한방식으로 각기층을 추게될는지자못흥미꺼리로 보게되엿다 그세파의 결성『멤버』를보면 다음과 가티분립되여잇다

▲公友會 梁在昶 李弘鐘 姜昌熙 車相鎬 李昌業 姜永皓（六人）

▲『九人組』 李升雨 曹秉相 金泰準 韓相喆 芮興洙 朴勝城 朴元信 康容柳 韓相億（九人）

▲『六人組』 劉承復 金應綱 朴曦明 洪必求 韓萬熙 尹宇植（六人）

仁川體育會主催로 全朝鮮弓術大會

二十九、三十日로迫頭

【仁川】 전조선 궁술대회는 인천체육회 주최와 본보 인천지국 후원하에 오는 이십구삼십양일간 무덕정(武德亭)에서 개최키로 하엿다는데 참가금은 일원오십전이요 상품은 일등 오십원으로부터 팔등까지 잇스리라하며 발서 남으로는 장호원(長湖院)북으로는 개성(開城)등지로부터 신청이 답지하야당일의 연기는 저금부터 비등하고잇다한다

『스포-츠』欄

鐵道庭球滿洲遠征

鐵道局硬式庭球部逢原部長以下八名選手는 大連에서 열리는 第三回鐵道交驩庭球大會에 出戰次로 지난二十六日京城을 出發하엿는데 一行은 大連滿鐵『코-트』에서 二十九日에는 複式三回戰과 三十日에는 單式六回戰을 行한後 歸途奉天에서 實業團과 對戰하기로되엿는바 只今까지의 戰績은 第一、二回 모다朝鐵軍이 連勝하엿다한다

京醫專漕艇大會

京城醫學專門學校 第十七回校內『뽀-트레-스』(漕艇)는來六月十二日(土)午前九時부터 漢江畔에서 擧行하기로 되엿다한다

徽文運動會

徽文高普第十四回校內陸上運動會는 來三十日午前九時부터 同校庭에서 擧行하기로되엿다

培材運動會

培材高普創立五十二週年紀念校內陸上運動會는 六月八日午前九時부터 同校庭에서 擧行하기로되엿다

開城 全朝鮮少年少女懸賞童話大會

▲時日 六月十九日午後八時
▲場所 高麗靑年大講堂
◇主催 高麗靑年會學藝部
◇後援 朝鮮日報開城支局

第八回全朝鮮 中等武道大會

日時 六月十二日午后一時半
場所 新村町延專道場
參加申請＝六月四日까지 選手七人、候補二人、監督一人을明記하야主催側에申請할것
主催延禧專門學校 後援朝鮮日報社

男女 淋疾 寥萆五淋錠
人參寥萆五淋錠 合資會社二十銭 近江兄弟社 ... 三圓 二圓 一圓七十錢 大阪府大和町三 朝鮮總發賣所

耳 人工鼓膜으로 ... 사ン セイ 商會 大阪北區中ノ二

古金銀 分析買入 土金居金 純金賣出代金引換酬應速達 大邱京町一丁目十四番地 慶北產金社 電話長一五五一番

링질약 可驚할根治藥! 急慢性痲疾에百發百中 藥價三圓試用分一圓 京城府長沙町一四六 濟世堂藥房 振替京城二二二九九番

小型國產機の最高權威 特許アクロ式 クボタディーゼル機關 株式會社久保田鐵工所製 （カタログ進呈） 總發賣元 合名會社杉山商店京城支店 京城府南大門通五丁目二五 電話本局（④）八二八七四二

日立電氣熔接機

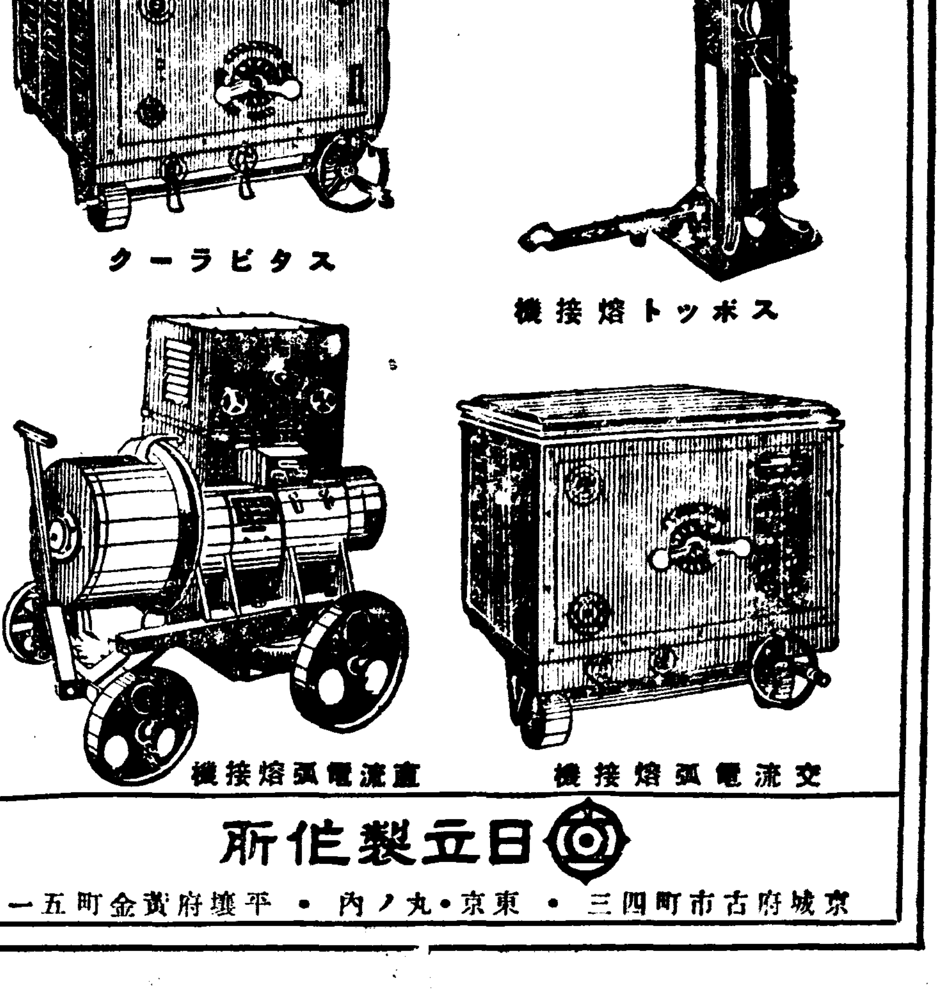

日立製作所 京城府古市町四三・東京・丸ノ內・平壤府黃金町一五

◉米國製 舶來中古 中折帽子 本品ハ米國ヨリ直輸入ノ古帽子ニテ舶來中古型ハ最新流行品ニテ純毛新品ベルベニ二十圓內外ノ高級品 フアー3圓60錢 ベロアー3圓90錢

◉海軍水兵型セーラーズボン（紺セール水兵型） 二十圓內外ノ舶來帽子ガ僅カ五分ノ一ノ値段ニテ買ヘマス 一枚ニ付A品 二圓九十錢 B品 二圓六十錢

軍隊拂下 改造編上靴（中古改造品） 陸軍改造編上靴（茶利革） A品一足 二圓三十錢 海軍拂下陸戰隊用黑革編上靴A品 二圓六十錢 新品軍隊式編上靴茶利革 三圓二十錢 新製品海軍式陸戰用黑編上靴 三圓二十錢 本品ハ軍隊拂下ノ中古編上靴ヲ改造加工シ半張革獨逸鋲ヲ打込ミ堅牢無比實用品

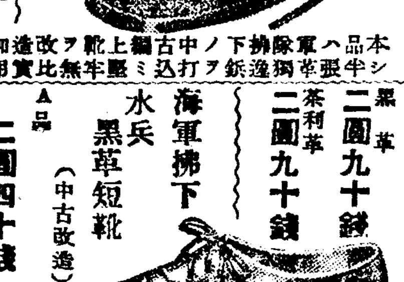

新品海軍式水兵短靴 黑革 二圓九十錢 茶利革 二圓九十錢 海軍拂下水兵黑革短靴（中古改造） A品 二圓四十錢 本品ハ海軍ノ拂下水兵短靴ヲ改造加工シタル中古品ニテ底ヘ新牛張革ヲ打チ丈夫

名古屋市東區清水局前 卸問屋 松山合名會社 電話東六二一九番振替名古屋一一五二一番

輕便洋服收納器と柱掛洋服收納器

輕便洋服收納器（服掛三個付） 一個代金二圓九十錢（二個小包送料一圓〇五錢） 一個宛ダンボール函入拔疊式 長三尺八寸 折疊寸法 長一尺八寸 巾一尺三寸 深三寸强 本品은四方에카텐을처서벽이고치가마음대로되며鮮洋服三件以上걸수잇고외이샤쓰넥타이等을걸수가잇습니다取扱키輕便하고體裁조코只今大流行의理想品입니다 몬지안붓고늘깨끗한옷을입을수가잇습니다

柱掛洋服收納器（服掛一個付） 一個代金一圓八十錢 小包送料 一個六十七錢 二個九十二錢 三個一圓五錢 本品은洋服一着分과넥타이와이샤쓰等一切을收納할수가잇는優美한것입니다 圖入寸法 長一尺六寸 巾七寸 折疊式一個宛ダンボール函入

名古屋市中區老松町 伊藤利商店 振替名古屋一〇二七番 電話中三九九六番

朝鮮日報京城販賣所 電本(2)一五九七番

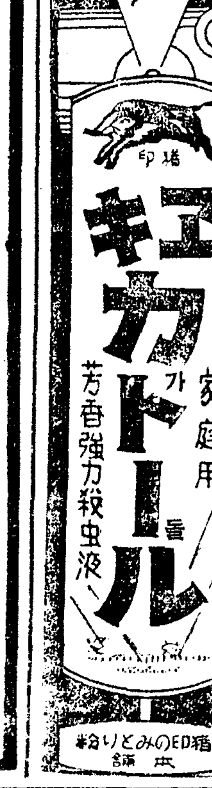

最高の科学・最秀の毛粧料 ラランチック

本社主催 広告講座

今日의廣告實戰 어듸에다가廣告할가

第二講座 ⑤

日本廣告聯盟常務理事 伊東仙吉

그다음은場所인데 어데에다가廣告를할가 例컨대 小賣店이라면 그周圍에 엣百집이라든가 或은 京城全市 또는 全道에 廣告를하거나 다시日本內地에한다든가 商店에따라서 여러가지로 다를것이다 또商圈範圍에한다고 하여도 쌀라리맨 地帶或은 工場地帶勞働者가 만흔方面等 物品과 相對者에따라서 亦是 場所를變하지안흐면안되며 一律一樣으로하면 失敗한다 例컨대日本內地에서 추운때에 凍傷藥의廣告가낫다 그런데그때臺灣에서는얇븐옷을입는데겨울의凍傷藥廣告가낫다 日本內地에잇스면모르는일이므로 臺灣에도그러한期節인가 생각하고 紙型을보내서 廣告를하니 이러한無駄일이 잇는가 亦是 가튼京城에하는것이라도 商店街라든가 勤務하는 사람이사는 地帶라든가 各其方面이 잇슬것이다 참말로 細密히하려면 文案이든가 圖案을 各其다르게하지안흐면 안된다 이네가지를 여러가지로 解剖하면도 만흔觀點과 方法을 發見한다 마치 醫師가 病人을 診察할 때 脈도보고 혀(舌)도보고 熱도測定하고 打診도하여서 注射한대로 고치는수도잇고 注射와 물藥을 服用하는 境遇도 잇는것과가티 廣告도 新聞만으로 조흔境遇도 잇스며 미리 廣告塔을 쓰는境遇도 잇는것과가튼 여러가지方法이 잇다。이네가지研究를 充分히하면 그다지큰 過誤가업스리라고 생각한다。

文案은平易簡明 效果잇도록變化

于先 다음文案에對하야말하면 平易簡明하지안흐면 안되나그것도 一律로 平易簡明하게만 생각하여서는 안된다。專門家에 對하야서까지 너무 平易하게쓰면 그의價値가 싸게보일境遇가 잇스므로 簡明하지만 다하여도 大膽히 힌트며相當히 說明하지안흐면 안되는境遇가잇다。高級品이라도 平易히 쓰(書)는것이 잇스나 그런것은 低下하게보임으로 損害되는境遇가만타

特히藥品等은 어려운말을쓰면 一般사람에게는 알지못하리라고생각되기쉬우나 알지못하면서도 이것이 조흔것이라고 생각하고 사는境遇도잇고 도어려웁게쓰면 어려웁게씻스니 아마 效果가잇는것이라고 생각하는境遇도잇다 너무 平易하게쓰면 어떠튼 무슨實業으로 效果가 업는것가티 생각되기쉬운일도 잇다 가튼 帽子라도 學生帽와紳士中折帽와는 또廣告를하는方法이 다르지안흐면안된다

「구리고」라는 菓子의 廣告가 新聞에각금나는데 그는相對가 어린이이므로 어린이에게맛게 平易하게되어잇다。그런데「카루피스」라는것는 靑年男女를 中心으로 相當히고잇슴으로「初戀의맛」이라고쓰다。「카루피스」를 먹는사람에는 어려한맛이맛지만「구리고」의 廣告에다가「初戀의맛」이라고하면아무것도아니다 [illegible] 너무어렵하게하면 안된다。

그러나女子에게는 女子다웁게 學生에게는學生다웁게 專門家에게는專門家다웁게 하지안코면안된다 그러므로 平易한말도쓰며어려운말도쓰다 그는相對에따라서다르다 [illegible] 이와가티「하이킹」을하는 사람에게 맛는말임으로 그것이 當選되엿다。

그리고 簡單히한다는데 對하야는 짧게쓰라드래도 할말을다쓰지못하면 너무길게쓰는것과가티 조흔結果를엇지못한다。高級인「피아노」라든가大가진業이면 기친患者가 相當히 滿足할만하게 說明할것이다。家庭用의 消費等은 簡單한題目으로는 사지안는다。購買心을 決定하기까지의 說明이必要하다 結局 題目으로 注意를 끌게하는것이조타 文案의平易簡明과 商品과 相對에따라서 決定된다

特色을表示하라

또한가지 廣告를하는데 非常히 有利한일이잇다 그것은 新聞"포스터ー 쇼ー윈도"에 裝飾할때에 모든廣告에 自己商店의 獨特한 칼라ー를 表示하는것이다 商號든지 商標든지 무엇이든지 商店의商標든지 무엇이 나조타 그러한것이업스면 速히만들어라「주잉감」이 多少異彩的人形을 使用하고잇서 그것을보면 곳「주잉감」의 것이라는것을알게된다。「쫘니오ー카ー」라는 술에는 언제든지 紳士가 뻐어지가 散步한다든가 그림이그려어잇다「구리고」에는 사람이달려가는 그림이그려잇고「一粒三百米突」이라고써잇다 이와가티 그商店의標、商品의商標等이 쇼ー윈도等에 裝飾되면 新聞에나잇는것이 聯想된다 新聞을 볼때에는 거리에서본 廣告가 생각난다 이가티 하나를보고 다른廣告가 聯想되는것이다 그런것은 廣告로서 참有利하다 그러므로 物品과 說明을 생각하야 그廣告에 좁쓰는것이조타。

라이엄廣告流行

그러고 가튼廣告로도 製造所나 都賣商과 小賣店과의 사히에는 스스로廣告하는方法이다르다 製造所나 都賣商은어떠튼 新聞이全國的이고하며 小賣店은 部分的으로한다。그러라고해서 新聞廣告를全國的으로한다하면 그廣告만으로조흔가하면 그 商品이 全國的으로 通用에다는 일업스나 그것뿐이아니라 다시小賣店에對하야 自己의商品에 "라이엄"를 가지고 팔도록 서ー비스를하지안흐면안된다 小賣店은 都賣商에 對하야 그 販賣員이 商品에 理解가 업고 好意가업스면 그 都賣商은 繁昌할수업는것과 가티 小賣店에 對하야는 언제든지그 商品을 說明하고信任하게하며 또그商店에 對하야好意를 갓도록 써ー비스를 하지안흐면안된다

例컨대 쇼ー윈도를 裝飾하다든가 印刷物을만드러서 그商店의 이름을 너허서 그것을 그 小賣店으로 하여곰 配布하게한다든가하는 여러가지販賣援助의 廣告를 하지안흐면 안된다。이를「라이엄」廣告라고한다 이에對하야「라이엄」廣告라는것이 잇는데이것은 甲과乙이 둘이作伴하야 두사람이 費用을내서 廣告하는것이다。例컨대 化粧品과 映畵가 合力하야「라이엄」廣告를한다。그러면 化粧品만의廣告를하면 化粧品에 興味를 가지지안는 사람은그廣告를보지안코나「라이엄」이면 映畵의廣告를보기 때문에同時에 化粧品의廣告도 본다。그러므로 非常히 有利하며 또 兩方에서 合力함으로 廣告費가 싸게걸린다。이러한 理由로「라이엄」은 非常히 流行되고잇다。

（계속）

産業

金銀增産에伴해 製品消費도增大

裝身具百六十萬三千圓이首位 昨年中三百三十萬圓

總督府商工課調査에 依하면昨年中의 金銀原料製作品은 三百二十八萬八千五十二圓으로 裝身具의 百六十萬三千五百八十七圓이 首位를占하고 以下頭髮裝飾品 齒科用品의 順으로되엿다그리고 種類別의 製作高는 左와如히 製作品의 大部分이 鮮內에서 使用되엇다

裝身具	一、[illegible]圓
携帶品	[illegible]
頭髮裝飾品	[illegible]
食器類	[illegible]
室內裝飾品	[illegible]
佩用具	[illegible]
機械器具及附屬品	[illegible]
化學用品	[illegible]
箔及箔粉	[illegible]
齒科用品	[illegible]
合計	[illegible]

城津漁組漁獲高

【城津】城津漁業組合의 四月中漁獲高는 一萬八千五百九十七貫總價格 一萬三千三百十四圓에達하다는데 그內容을보면 다음과갓다

鰆	一、九四二貫	七、三〇九圓
鰊	四、一二四	二、五八二
明太	五、六八六	一七六二
鯛	四一六	一〇四

광미리漁業에 刺網을奬勵

元山漁組서漁網貸與

【元山】元山漁業組合에서는 광미리漁業에 刺網使用을 積極奬勵하야 漁村振興을 꾀하고저 얼마전부터 刺網을 組合에서 購入하야 漁民에게 無償貸付하엿든바 豫期以上의 조흔成績을 어덧스므로 今年度에는 德源郡府內面門岩里 縣面新昌里 赤田面松上里等 三個部落에도 無償貸付하기로하얏다고한다

在來 광미리漁業에는 在來式인 延繩、地數、又는 一本釣를 使用하야왓스나 이漁業方法으로는 相當한 收穫을 어들수업스므로이번 刺網漁業을 奬勵하기로한것이라는데 이刺網漁業은 三人이 一組가되여 하게되는데 一日에 平均五圓가량을 水揚할수잇다고한다

鰮巾着網新規로 七、八十件許可?

繼續出願은許可內定

漁獲繁忙期를압두고 鰮巾着網의出願은 이미 關係各道에서는 終了 目下殖産局에서審査中인데 出願總數는 新規出願이咸北二百十件 그他가 五百五十九件 計七百六十九件이며 繼續出願이二百件 總計九百七十六件이다 그中繼續出願은 거의許可될모양이며 新規出願은 穩積殖産局長이歸任하여슴으로 近日中으로 許可發表하리라는데 當初는三十件가량으로 豫想하든것이 出願數가 만흠으로 一割程度의 七、八十件이 許可되리라한다

鰮油協定會議

六月東京서開催

去三月의 鰮油基本契約改正會議에서 魚油協定만은 朝鮮硬化油會社의 新設準備中이기때문에 協定會議가 六月로 延期되엇는데 六月三日부터 三日間 東京丸之內 工業倶樂部에서 協定會議를 開催하고 油脂聯各道水産組合代表 總督府로부터 西本水産課長以下 關係官이 出席하는 外에 合同油脂、朝鮮油脂、朝鮮窒素、朝鮮硬化油會社及 鯖鮮鰮航各代表出席으로 鰮油運賃、朝鮮硬化油會社設立에 伴한 配當 其他의 問題에 對하야 協議하기로되엇다

咸北巾着組의 無電起債認可

【淸津】咸鏡北道 巾着網組合에서 鑛者 起債申請中이든 漁業用無電計劃에對한 經費十萬圓의 起債認可는 去十八日附로 正式認可를 엇게되얏다한다 이로서 同組合에서는 不遠工事에着手하리라한다

卄八巾着船에 無電을裝置

咸北巾着組合서決定

【淸津】鰮漁船에 無線電信、電話의 施設을한다함은 累報와갓거니와 咸北巾着組合에서 그間愼重考慮中이든바 管內 七十二隻의 巾着網船에 對하야 于先二十八隻만 該設備를 施行하고 殘餘와 新規許可船에 對하야는 逐次增設을 企圖한다고한다

夏漁期를마저 慶南鰮大豐

慶北、江原은依然不漁

鰮漁는 本格的으로 夏漁期에 드러갓는데 今年은 期初以來慶南의 漁獲이자못 順調하야이미 三萬俵를 豫想하는狀況이다 그러나 慶北、江原은 五月에드러가도 漁獲이적어서 前年과가티 夏漁不振을 難免하라라고한다

前津豐鰮

벌서三百樽陸揚

【洪原】咸南前津에서는 昨年보다 二十日이나 빠르게 鰮漁잡이가 始作되엿는바 二十五日까지 벌서 三百餘樽을 잡엇다 따라서 今後豐漁를 豫想하는 一般漁民들은 大端히 깃버한다。그리고 오래前부터 生鰮價格의 協定이 업섯는데 지난 廿五日前津漁業組合에서 入札을 行한 結果 每樽에 一圓八十五錢으로 落札되여 五月末日까지 此價格으로 賣買하기로 協定되엿다고 한다

平北苗板品評會

【新義州】平北道農會에서는 二十七日부터 六月一日까지 今年度 苗板品評會를 開催하기로되엿는데 審査區域은 第一區 義州郡 龍川郡 鐵山郡 第二區宣川郡、定州郡、龜城郡 第三區博川郡、泰川郡、寧邊郡、의 三區로나누어 이를 行하기로되엿다 그리고 各郡의 審査員及 審査日程은 다음과갓다

▲第一區 審査員은 岩切、谷口池島、世良技手인데 審査는 鐵山郡 五月二十七、八日間、龍川郡 二十九、三十日間、義州郡三十一、六月一日二日間 ▲第二區 審査員은 石倉、加賀谷、牛窪、澤田技手인데 審査는 宣川郡 五月二十七、八二日間 定州郡 二十九、三十二日間 龜城郡 三十一、六月一日二日間 ▲第三區 審査員은 小野、篠原、朴牛島技手인데 審査는博川郡 五月二十七、八二日間 寧邊郡同二十九、三十二日間 泰川郡三十一六月一日、二日間

海倉特産牡蠣 品質은全國一位

年生産額十五萬圓

高興支局長 朴琪鉉

高興特産物로서 牡蠣는 品質이 極히 良好하고 年産額이 十五萬餘圓의 巨額에達하야 一般經濟界에 至大한 關係가잇슬뿐아니라 本郡은 地理上으로보아 氣候가牡蠣養殖에 모든 條件이 具備되야잇슴으로 아프로 發展性이 洋洋하야 地方特産物로서 決코 等閑視할수업는 産物이다。그러므로 郡當局에서 今後指導奬勵에 一層 留意努力이잇기를 바란다。

高興海倉牡蠣漁業組合은 約十年前에 誕生되야 地理的天惠와 潮水의出入이 牡蠣養殖에 適切하야 實로 天然的 條件이 조호나 當業者의 養殖方法에 硏究가업고 指導奬勵의 統制가업서 充實치못하야서 在來의 養殖法에 依하야 採取된 生牡蠣는 邑內 又는 附近村에서 暴落消費되고 或은것(鹽漬)으로 製造되야 慶尙南北道等地를 中心으로 少量의移出이잇슬뿐으로 販路를 求치못하야 한번採取한것은 굴의貴울넘지못하야 [illegible] 肥料等에 使用하여온것이다 그럼으로 牡蠣生産이 自然萎縮되고 發展을보지못하엿든것이다 漁業組合이設立된後로도 郡當局과 組合이 互相提携하야 指導奬勵에 勞力을 하여왓스나 組合員의 理解가 薄弱하야比較的 發展이 遲遲하엿다한다 組合에서는 職員을 督勵하는 一方 專心專力하야 不斷의熱誠으로 增殖、品質改良、共同販賣等 組合員의 技術函養에 努力한結果 採取期를 當하면 日本內地、釜山等地로부터 商人의 出入이 頻繁하고 競爭入札에 依하야 高價로 販賣됨으로 當業者의 歡呼를바더 養殖地가 날로擴張되며 組合員의 增加를보게되야 그功績이 적지안타한다 어제生産牡蠣의 處分狀況을보면 如左하다

養殖面積及生産數量 養殖面積은 二百萬坪、乾牡蠣廿萬斤 價額十五萬圓을 生産하야 本業의 盛衰가 直接本郡經濟를 左右할뿐아니라 農漁村의 副業으로서 重要한 地位를占하고 잇서 그改良增殖에 더욱注力하고잇다

共同販賣及輸移出 各組合員의 製品을 取集하야 聯合會와 連絡을取하야 競爭入札에 付하는데 主要輸出處는 神戶南洋、中國方面이라한다

品質 品質은 全國的으로 一般消費者側에서도 其賞價를 認하는 海倉特産牡蠣이라고하면 한 現狀으로 日本內地의 第一優良品이라고한다 兵庫縣生産品을 壓倒함에 조곰도遜色이업다고한다

組合區域及組合員數 組合區域은 四個面을 包含하야 二千餘名의 組合員으로서 牡蠣養殖의 有利함을알고 組合員의 加入은 逐年增加되고잇다

指導奬勵 專門指導員을 置하야養殖 採取 製品에對하야 徹底的으로 指導를行하는中인데 一定한 採取時期以外에는 絶對로 採取를 禁止하야 增殖에勞力하며 製品에잇서서는 講習會 又는 個別的으로 指導를行하야 더욱 聲價의向上에 置重하고잇다 (了)

實價는 海倉漁業組合式牡蠣採 [illegible]

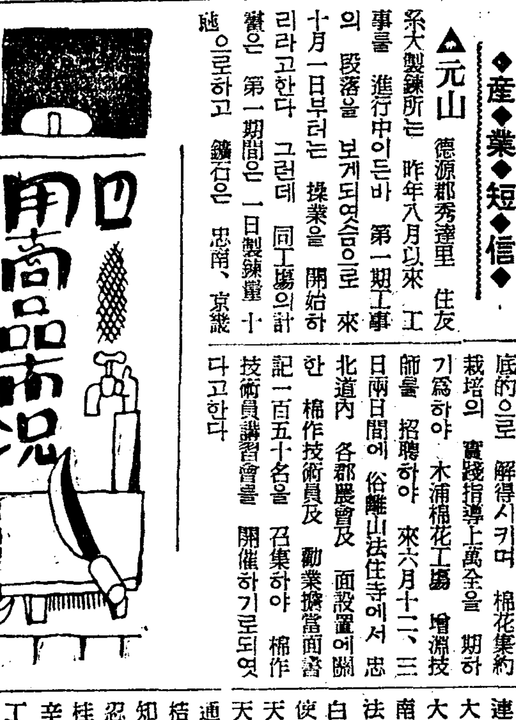

▲綿布閑散 米棉不變과印棉五錢低의 材料不變으로 三品各限九〇錢低의弱保合、市中現物界는 繼續閑散하야 賣買殆無狀態이다

▲海産物 二十七日 京城市內의 海産物市況을보면 大體如左하다

▲乾明太活況 乾明太는 朝鮮東海産及 北海道産의 入荷가豐富하며 需要도 相當한데 한짝(三十두름)時勢는 朝鮮産十五圓五十錢 乃至 十六圓가량이며 北海道産은 十二圓 乃至十四圓 十七圓 十八圓가량이다

▲미역品貴 미역은 作況이조치못한 關係로 産地로부터의入荷가적어서 品貴한 狀態인데한손(二十葉)時勢는 平海長藿二圓五十錢、三陟藿二圓、沙草九十錢가량이고、北朝鮮産지미역은五十곽지에對하야 四十錢 乃至四十五錢가량이다

▲조기活況 生조기는 한동안의 젓조기의 大量需要期를지낫스나 아직도 出廻가 相當하야 十尾當時勢는 卅五錢가량이다 굴비는 出廻旺盛하며 需要도 만허서 한두름(卄尾)時勢는 四十錢 乃至 六十錢、八十錢、九十錢가량이다

▲乾大口魚小低 乾大口魚는最近 需要의 減少로 小低를示하야 斤當時勢는二十三錢가량이다

▲肥料小低 肥料는政局의 不安과 物價抑制策에依한 一般物價의 低迷로 小低를 示하야 廿七日 時勢는 大體 다음과갓다

硫安	一〇貫各驛着	三、九〇
硫燐安	同	五、〇八
石灰窒素	六貫仁川沖	一、八〇
過燐酸石灰	加里二六貫同	一五、五〇
過燐酸石灰	一〇貫同	一、八五
豆粕	一枚安東渡	一、四三

▲漢藥 草材는 例年에依하면 新採取期임으로、軟調를示할 것이나 當局의 山採藥禁止로新品出廻가 僅少하야 時勢保合이며 其他도 大體 不變狀態로二十七日 京城時勢를보면 如左하다

開城人蔘(一斤) 一等 [illegible] 二等 [illegible]
鷄山人蔘(一斤) 一等 [illegible] 二等 [illegible]
(以下單位斤)

天麻 赤箭 白朮 蒼朮 狗脊 巴戟 遠志 仙茅 玄蔘 地楡 丹蔘 紫草 白茯 黃連 胡黃連 黃芩 桑白皮 柴胡 前胡 防風 羌活 獨活 升麻 苦蔘 白鮮皮 延胡 貝母 龍膽 細辛 川芎(土) 白芷(唐) 白芍藥 良薑 白豆蔲 砂仁 益智仁 肉豆蔲 破古紙 鬱金 莪朮 香附 三稜 澤蘭 香薷 荊芥 薄荷 蘇葉 蘇子 茵陳 益母草 胡芦巴 蒼耳子 麻黃 木賊 燈心 生地黃 牛膝 白蒺藜 決明子 車前子 連翹 萹蓄 大黃 附子 大戟 白附子 南星 半夏 法兎絲子 沙蔘 白片豆 五味子 使君子 瓜蔞仁 天花粉 葛根 天門冬 白何首烏 通草 木通 桔梗 黃芪 知母 黃精 忍冬 金銀花 桂皮 肉桂 辛夷 桂枝 丁香 沈香 烏藥 吳茱萸 龍腦 大腹皮 黃栢 瀉藥 杜冲 厚朴 枳實 巴豆 梔子 山茱萸 金櫻子 郁李仁 五加皮 枸杞子 牧丹(大) 赤小豆 琥珀 肉桂 竹葉 白芥子 竹茹 縮砂 乾薑(土) 覆盆子 龍眼肉 蓮肉 神曲 麥芽 五倍子 龜板 鹿角膠 朱砂 石膏 滑石 硫黃 白礬 澤瀉 土澤 甘草 中甘 白茯苓 去脈自[illegible] 上白伏神 茯苓 生 製 皮當歸 熟地 枳殼 鹿茸 熊膽 麝香 竹瀝 小瓶 檳榔 — 價格 [illegible]

【天一藥房調査】

長篇小說

어머니 【49】

李箕永 作 鄭玄雄 畫

기아(棄兒)(一)

그날밤에 ○○동 윤화구(尹[illegible])의 집에서는 난데업는 어린아이 우름소리가 나는것을 행낭어멈이 먼저듯고 쪼처나왓다。

그는 중문깐에 하얀 포대기로 싸닌인 간난이가 바둥거리며 우는것을 보고 기급을 해서 내닷든 발길을 뒤로 무르처하면서

『애그머니나! 이게 웬일이야 ?……』

그는 두눈을 훕뜨고 놀래엿다。그리자 그는 간난이를 주켜안꼬 그길로 설네발을 노며 안으로 뛰여 드러갓다。

『아씨! 업둥이 방으십시요 원하시든 귀동자가 드러왓서요?』

『뭐 업둥이가 드러오다니…… 아니 정말이야!……』

아씨도 마주 놀래며 뛰여나와서 간난이를 바더 안는다。이바람에 안팟 식구들은 저녁을 짓다말고 법석이낫다。

『누가 그렇게 아럿서야지요』

례! 우리아기 젓좀 실컷먹엇걸』

부인은 바로 자기딸이나 된것처럼 어린소리를 거치여서 한다。

『하하하…… 그럴줄아럿스면 맘대로 하겟나베ー』

『호호호……』

어멈은 그제야 자기의 할일을 생각하고 무렴하게 웃는다

『어멈! 여바요 그럼 오늘밤은 안방에서 아기랑자고 내일바로 유모를구해바요ー 유모구할동안은 어멈이 젓을멕여야지 머ー어떠케 할수잇나!』

『네、그랍지요』

『어린이 젓먹고 십다고 울지안을까?』

『뭐、그동안은 밥을 멕입지요 발두 잘 먹으니까요』

『응! 그럼……과자나 좀 사주지』

『과자는 될사줘요』

『그래도 젓먹든애를 별안간 떼노흐면 보채지안켓나……더구나 제어미를떠러저자면……』

주인아씨는 우선 간난이를 안빵 아랫목으로 뉘이고 자기의 빈젓을 빨려서 달래엿다。

간난이는 젓을 빨나가 안나니까 다시 또 우름을 내쏫는다。그리고 그는 젓을 빨나가 울고 울다가는 빨기를 거듭하엿다。

그라지안어도 치운 인력거속에서 갑작이 외기를 쏘인데다가 잠간이나마 중문간에서 얼기때문에 그의 입술은 새파라케질 [illegible] 더구나 젓까지 나지안으니 그는 마치 불에 단것처럼 자지러지게 우러 부친다。

『아이구딱해라! 이걸 어쩌나! 어멈ー어서와서 아기 젓좀 먹여보게!』

『어듸、저인들 젓이 잘나야지요』

행낭어멈은 아씨의 대신하고 구수젓을 물려 보앗다。간난이는 젓이 물니까 또 다시 야무지게 빨러먹는다。어멈은 세살먹은 게집애가아우를 보느라고 요지음은 젓이 잘나지 안엇다。

그동안에 주인아씨는 우선궁금한듯이 간난이의 아랫도리를 떠들어보다가

『아이구 오줌 쌋군!』가 엽서라!』

그는 저진 기저귀를 빼내고 일변 장속을 뒤저서 새놈을가러대여주엇다。

『젓이 잘안나는 모양이지ー어느새、웬 아우는 타느라고그 ……』

어멈은 주인아씨가 남의 젓을 잘아려주는것이 속으로고마웟다。

『아따、그아기참 기차게 빠는데요、아주 젓꼭지가 아푼데요!』

어머는 젓가슴 속으로 힘줄이 [illegible]는것갓해서 자기도 모르게 입술을 씰룩거린다。

『영악하게 생겻지?』

부인은 겁붕을 것잡지 못하야 제절로 입이 벙긋! 벙긋! 해지며 저물도록 간난이의 얼굴을 드려다본다。빰을 만지고머리를 씨다듬어 주엇다。

『참 잘생겻서요……어쩌면이런 아기를 내버리고 십헛슬까?』

행낭어멈은 물엽듯 치은한생각이 드러서 혀를찰! 찰! 찻다。

『친히 키우지못할 무슨 사정이 잇는게지。』

『그러치만 나갓흐면 무슨 사정이잇더래도 어런짓은 못하겟서요 여간 독하지 안코서는 참아 어떠케 산자식을내버리겟서요』

『그러기에 자식을 키우는것도 팔자라지』

어린애는 젓을 먹고나서 혼곤히 잠이 든다。

부인은 간난이를 잘뉘이고져 그의 깃저고리를 잘염이라고 압섭을 떠드러보든 순간에 난데업는 종이쪽이 끼여 잇는것을 발견하엿다。

그것은 간난이의 생년 월일과 사주를 적은 쪽지 엿다。

當選謝禮

伏維辰下肇夏 尊體候尙安하심을伏祝하나이다 白今般本道會議員選擧에際하야 肖幸히當選의榮譽를得蒙하옵은 專혀有志有權者各位의 深厚하신援助와愛護로因함이오니 感荷不禁이외다將來에도不變하시고 指導鞭撻하여주심을伏望하옵고 敢히紙上으로 謝意를表하나이다

昭和十二年五月十三日

黃海道會議員 宋榮璨

安岳郡有志有權者各位

當選謝禮

黃海道會議員 入山昇 漆谷郡

謝禮

今般道會議員選擧에際하야 年齡의差로惜敗되엿스나 고深厚하신同情으로思하옵고 不肖가當選으로되엿스나 無슨恨이잇사오리가모다 同點임에不拘하고 有權者諸賢의 敢히紙上으로써謝禮하나이다

黃海道瑞興郡 李建福 白

當選謝禮

今般忠淸南道道會議員選擧에際하야 有權者各位의愛顧이오나 不肖가 當選의榮을得蒙하엿사옵기 茲에紙上으로써謝意를謹表하나이다

靑陽邑內 李相珏

當選謝禮

今般慶北道會議員選擧에際하야 有權者諸位의深厚하신同情과地方有志諸氏의格別한後援으로 不肖가當選의榮을得하엿삽기 茲에紙上으로 謝意를謹表하나이다

昭和十二年五月 日

慶北星州 李完錫 白

當選謝禮

今般文岩津漁業組合長選擧에際하야有權者諸位와地方有志諸位의不棄하심으로當選의榮을得하엿사옵기紙上으로謝意를謹表하나이다

仝 昌鉉

當選謝禮

今般咸鏡南道 道會議員選擧에際하야 有權者諸位의深厚하신同情과 地方有志들의聲援을입싸와 不肖當選의榮을得하엿삽기 玆에紙上으로謝意를謹表하나이다

咸鏡南道會議員 定平郡 李龍洽

當選謝禮

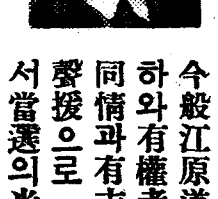

今般江原道會議員選擧에際하와有權者諸位의 深厚하신同情과有志諸賢의 熱烈하신聲援으로 淺學菲才의不肖로서當選의光榮을 得하엿사옵기玆에紙上으로 謝意를謹表하나이다

昭和十二年五月十日

江原道原州 朴忠模

當選謝禮

今般咸北道會議員選擧에際하야有權者諸位와有志諸賢의深厚하신同情으로不肖가再選의榮을得하엿삽기玆에謹히紙上을通하야謝禮하나이다

昭和十二年五月 日

城津郡 柳鍾夏